



โรงเรียนดรุณรัตน์

คู่มือปฏิบัติและแผนเผชิญเหตุ ปีการศึกษา 2564
มาตรการ **Sandbox Safety Zone In School**

เปิดเรียนมั่นใจ ปลอดภัยไว้ **COVID-19**



สังกัดสำนักงานคณะกรรมการส่งเสริมการศึกษาเอกชน
สำนักงานศึกษาธิการจังหวัดสมุทรปราการ

ข้อมูลพื้นฐานโรงเรียน

ข้อมูลทั่วไป

โรงเรียนดรุณรัตน์ เป็นโรงเรียนเอกชน ประเภทสามัญศึกษา สังกัด สำนักบริหารงานคณะกรรมการส่งเสริมการศึกษาเอกชน สำนักงานศึกษาธิการจังหวัดสมุทรปราการ ตั้งอยู่เลขที่ 300 หมู่ 2 ถนนสุขุมวิท ตำบล สำโรงเหนือ อำเภอ เมือง จังหวัด สมุทรปราการ รหัสไปรษณีย์ 10270 โทรศัพท์ 0-2394-4296 0-2380-3798 โทรสาร 0-2394-2186 e-mail : Daroonratschool@gmail.com website : www.daroonratschool.ac.th Facebook : โรงเรียนดรุณรัตน์ Line : Admindaroonrat เปิดสอนตั้งแต่ระดับชั้น เตรียมอนุบาล ถึงระดับชั้น ประถมศึกษาปีที่ 6 โรงเรียนมีขนาดเนื้อที่ 2 ไร่ 2 งาน 51 ตารางวา ได้รับอนุญาตจัดตั้งโรงเรียนเมื่อปี พ.ศ. 2509 และได้จัดทำตราสารจัดตั้งนิติบุคคลเมื่อวันที่ 12 มกราคม 2551

นโยบายของโรงเรียน

1. จัดการศึกษาให้ผู้เรียนทุกคนบรรลุจุดมุ่งหมายตามหลักสูตรสถานศึกษาและวิสัยทัศน์ของโรงเรียน
2. ส่งเสริมให้จัดการเรียนการสอนโดยใช้เทคนิคการสอนที่หลากหลาย พร้อมทั้งใช้สื่อเทคโนโลยี โดยเน้นผู้เรียนเป็นสำคัญ
3. ส่งเสริมให้ผู้เรียนมีคุณธรรม จริยธรรม และคุณลักษณะอันพึงประสงค์
4. ส่งเสริมให้ผู้เรียนมีสุขภาพกาย สุขภาพจิต และสุขนิสัยที่ดี
5. ส่งเสริมให้ผู้เรียนรู้คุณค่าของภูมิปัญญาไทย และอนุรักษ์วัฒนธรรมประเพณีของไทย
6. สนับสนุนให้ผู้ปกครอง ชุมชน มีส่วนร่วมในการพัฒนาสถานศึกษา

ข้อมูลจำนวนห้องเรียน/ผู้เรียนจำแนกตามระดับที่เปิดสอน

2.1 ข้อมูลผู้บริหาร ครู และบุคลากรทางการศึกษา

ประเภท/ตำแหน่ง	จำนวนครูและบุคลากรทางการศึกษา				รวม
	ต่ำกว่า ป.ตรี	ป.ตรี	ป.โท	ป.เอก	
1. ผู้บริหารสถานศึกษา					
- ผู้รับใบอนุญาต/ผู้อำนวยการ	-	-	1	-	1
- ผู้จัดการ	-	-	1	-	1
- รองผู้อำนวยการ	-	-	1	-	1
รวม	-	-	3	-	3
2. ผู้สอนการศึกษาปฐมวัย					
- ครูบรรจุ	-	5	-	-	5
- พี่เลี้ยง	4	-	-	-	4
ระดับประถมศึกษา					
- ครูบรรจุ	1	9	-	-	10
- ครูอัตราจ้าง	-	8	-	-	8
รวม	5	22	-	-	27

ประเภท/ตำแหน่ง	จำนวนครูและบุคลากรทางการศึกษา				รวม
	ต่ำกว่า ป.ตรี	ป.ตรี	ป.โท	ป.เอก	
4. บุคลากรทางการศึกษา					
- บุคลากรทางการศึกษา	1	3	-	-	4
รวม	1	3	-	-	4
รวมทั้งสิ้น	6	25	3	-	31

ข้อมูลนักเรียน (ข้อมูล ณ วันที่ 10 กรกฎาคม 2564)

ระดับที่เปิดสอน	จำนวนห้องเรียน	จำนวนผู้เรียนปกติ		รวมจำนวนผู้เรียน
	ห้องเรียนปกติ	ชาย	หญิง	
ระดับก่อนประถมศึกษา				
อนุบาลปีที่ 1	2	20	16	36
อนุบาลปีที่ 2	2	14	18	32
อนุบาลปีที่ 3	2	12	9	21
รวม	6	46	43	89
ระดับประถมศึกษา				
ประถมศึกษาปีที่ 1	2	23	21	44
ประถมศึกษาปีที่ 2	2	21	23	44
ประถมศึกษาปีที่ 3	2	28	23	51
ประถมศึกษาปีที่ 4	2	22	36	58
ประถมศึกษาปีที่ 5	2	25	22	47
ประถมศึกษาปีที่ 6	2	18	22	51
รวม	12	137	147	284
รวมทั้งสิ้น	18	183	190	373

แผนภูมิโครงสร้างการบริหารงาน

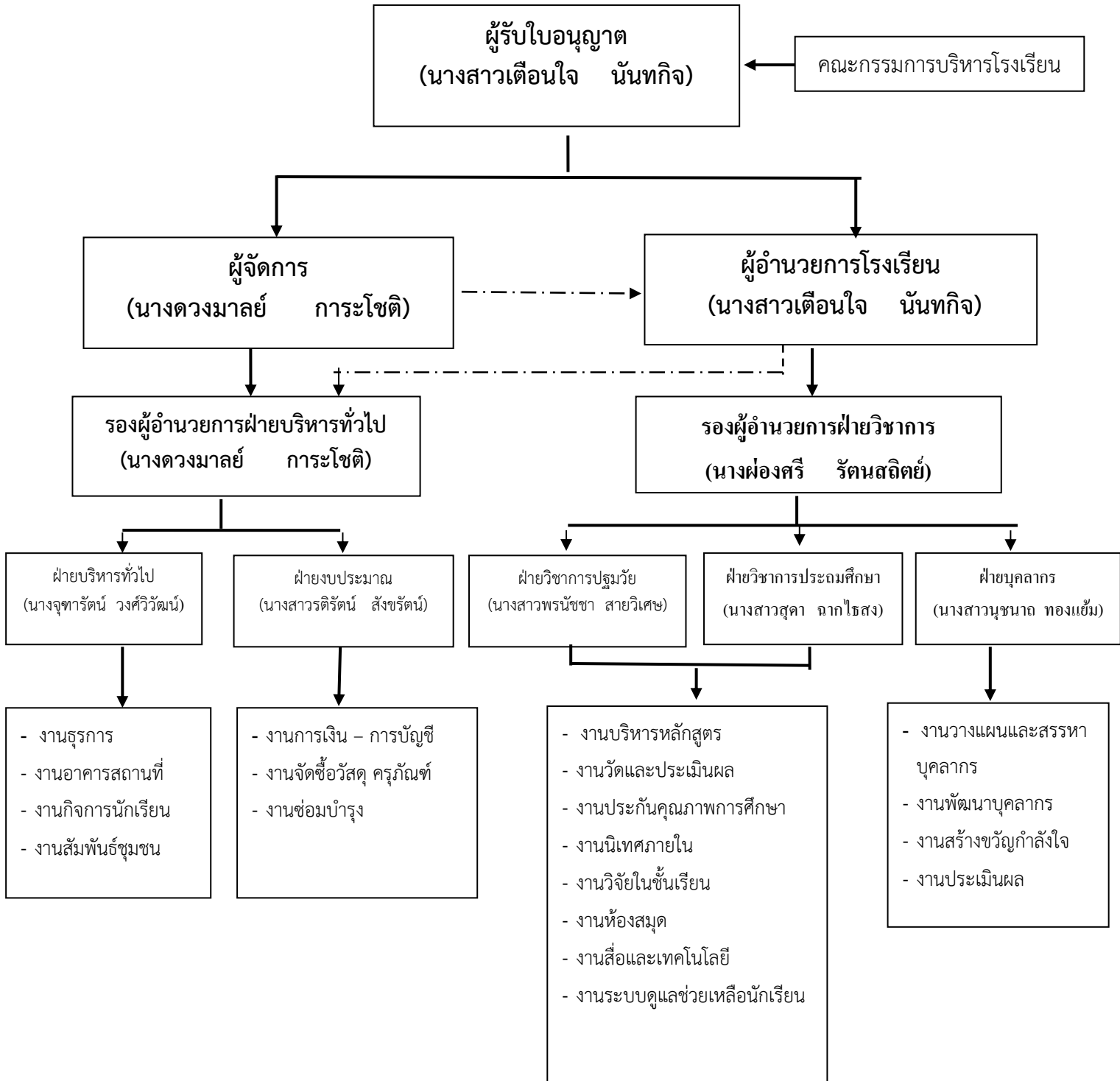

แผนผังการบริหารจัดการของโรงเรียนในสถานการณ์การแพร่ระบาดของ ของโรคติดเชื้อไวรัสโคโรนา 2019 โรงเรียนตรุณรัตน์

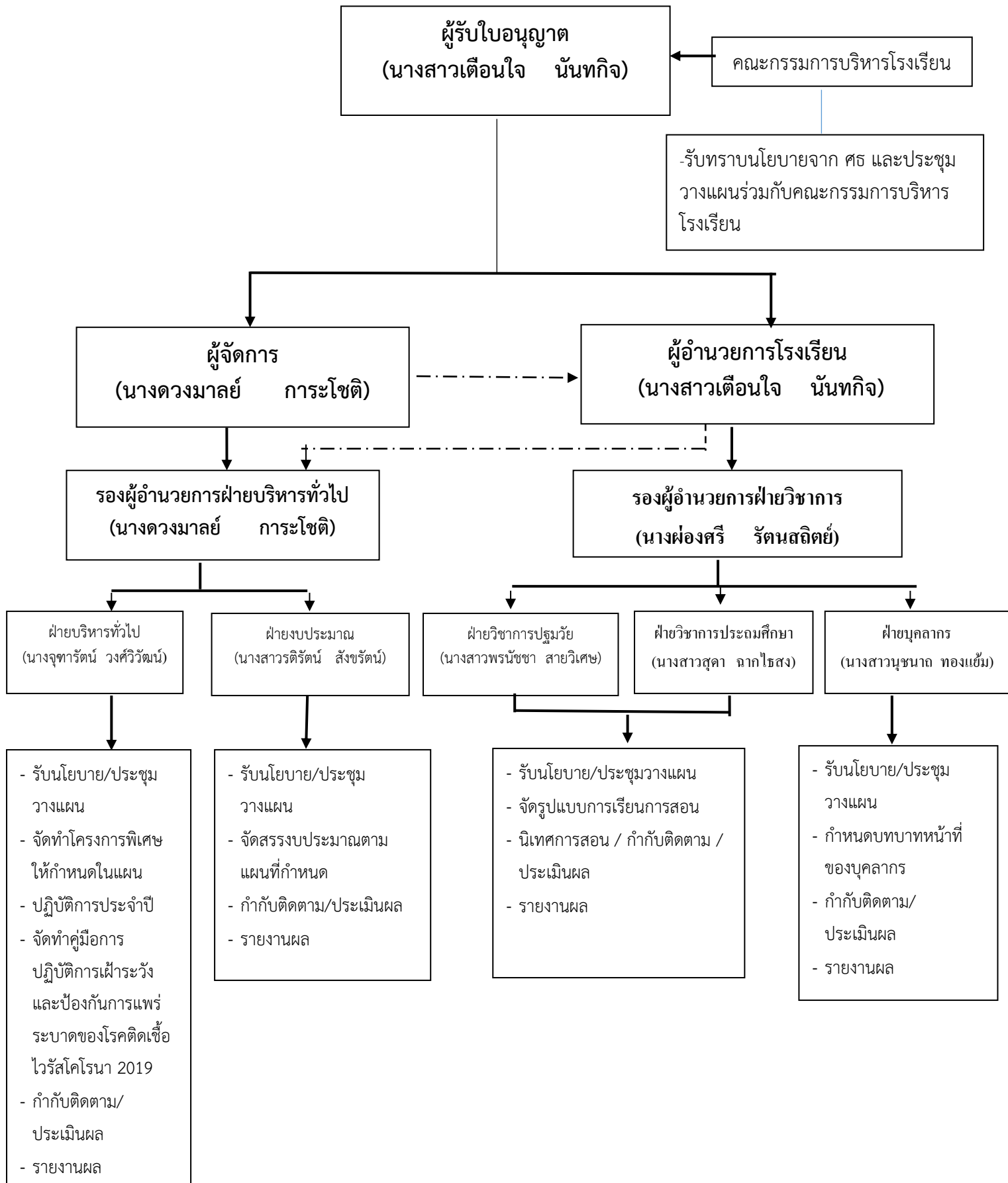

การเตรียมความพร้อมการจัดการเรียนการสอนในวันเปิดภาคเรียน

จากสถานการณ์การแพร่ระบาดของโรคติดเชื้อไวรัสโคโรนา 2019 กระทรวงศึกษาธิการและกระทรวงสาธารณสุขร่วมกันจัดแนวทางการเตรียมความพร้อมก่อนเปิดภาคเรียนเพื่อเฝ้าระวังและป้องกันการแพร่ระบาดของโรคติดเชื้อไวรัสโคโรนา 2019 ซึ่งครู บุคลากร พนักงาน และนักเรียนของโรงเรียนดรุณรัตน์ต้องมาใช้อาคารสถานที่ในการทำกิจกรรมในแต่ละวันประมาณ 8 ชั่วโมงต่อวัน รวมทั้งมีผู้ปกครองที่จำเป็นต้องเข้ามารับนักเรียน ซึ่งอาจมีความเสี่ยงในการติดเชื้อทั้งกลุ่มบุคลากร และนักเรียนที่กลับบ้านที่อาจส่งผลให้มีการแพร่เชื้อไปสู่คนภายในครอบครัวได้ ดังนั้น โรงเรียนได้ตระหนักถึงความสำคัญในการดูแลสุขภาพและความปลอดภัยของบุคลากร นักเรียน และผู้ปกครอง จึงได้วางแผนจัดทำคู่มือการปฏิบัติที่เป็นแนวทางและมาตรการป้องกันการแพร่ระบาดของโรคติดเชื้อไวรัสโคโรนา 2019 พร้อมทั้งแผนเผชิญเหตุและแนวปฏิบัติ ในการเตรียมความพร้อมที่จะเปิดภาคเรียน โดยเน้นความสอดคล้องกับบริบทของโรงเรียนในการเอื้ออำนวยความสะดวกปฏิบัติงานอย่างมีประสิทธิภาพ เพื่อความปลอดภัยของสุขภาพทั้งบุคลากร นักเรียน และผู้ปกครอง ทั้งนี้โรงเรียนได้มีการสำรวจความคิดเห็นของผู้ปกครองในการเปิดภาคเรียน ซึ่งผู้ปกครองร้อยละ 78 มีความต้องการให้นักเรียนเข้ามาเรียนที่โรงเรียน และผู้ปกครองที่ดูแลบุตรหลานร้อยละ 78 ฉีดวัคซีนครบ 2 โดส

โรงเรียนได้มีการประเมินในแบบประเมินตนเองสำหรับสถานศึกษาในการเตรียมความพร้อมก่อนเปิดภาคเรียน เพื่อเฝ้าระวังและป้องกันการแพร่ระบาดของโรคติดเชื้อไวรัสโคโรนา 2019 (44 ข้อ)

สรุปการประเมิน โรงเรียนดรุณรัตน์ อยู่ในระดับ สีเขียว หมายถึง โรงเรียนสามารถเปิดเรียนได้

ตามที่ศูนย์บริหารสถานการณ์การแพร่ระบาดของโรคติดเชื้อไวรัสโคโรนา 2019 (ศบค.) ได้ออกข้อกำหนดในมาตรา 9 แห่งพระราชกำหนดการบริหารราชการในสถานการณ์ฉุกเฉิน พ.ศ. 2508 (ฉบับที่ 30) กำหนดให้ส่วนราชการถือปฏิบัติโดยในส่วนของโรงเรียน และสถาบันการศึกษาให้สามารถดำเนินกิจกรรมได้ตามหลักเกณฑ์ที่กระทรวงศึกษาธิการและกระทรวงสาธารณสุขกำหนด ประกอบกับเพื่อเป็นการเตรียมความพร้อมในการเปิดเรียนในวันที่ 1 พฤศจิกายน 2564

ดังนั้น กระทรวงศึกษาธิการจึงได้ออกประกาศ เรื่องหลักเกณฑ์การเปิดโรงเรียน ตามข้อกำหนดออกตามความมาตรา 9 แห่งพระราชกำหนดการบริหารราชการในสถานการณ์ฉุกเฉิน พ.ศ. 2548 (ฉบับที่ 34) ซึ่งโรงเรียนได้นำมาพิจารณารายละเอียดของมาตรการและได้ประชุมครูเพื่อลงมติให้ความเห็นชอบในการเปิดภาคเรียนที่ 2 /2564 แบบ On Site พร้อมทั้งได้จัดทำและกำหนดหลักในการปฏิบัติพิจารณาตามมาตรการของ Sandbox : Safety Zone in School สำหรับบุคลากร นักเรียน จำเป็นต้องทราบและถือปฏิบัติตามหลักมาตรการ 6 ข้อ ซึ่งมีรายละเอียดของการปฏิบัติดังนี้

1. การคัดกรอง (Screening)
2. สวมหน้ากาก (Mask)
3. ล้างมือ (Hand Washing)
4. เว้นระยะห่าง (Social Distancing)
5. ทำความสะอาด (Cleaning)
6. ลดแออัด (Reducing)

1. การคัดกรอง (Screening)

ผู้บริหาร ครู นักเรียน ผู้ปกครอง และผู้ที่มาติดต่อโรงเรียนทุกคนต้องได้รับการคัดกรองสุขภาพเบื้องต้น โดยการตรวจวัดอุณหภูมิร่างกาย และการสอบถามประวัติความเสี่ยงของการเดินทางมาโรงเรียน ซึ่งโรงเรียนได้กำหนดวิธีปฏิบัติดังนี้

1.1 จัดตั้งจุดคัดกรองบริเวณทางเข้าประตูเล็กของโรงเรียน

โรงเรียนตรุณรัตน์ได้กำหนดจุดคัดกรอง บุคลากร นักเรียน ผู้ปกครองที่มาส่งบุตรหลาน บริเวณทางเข้าประตูเล็กด้านหน้าของโรงเรียน โดยยึดหลัก Social Distancing ดังนี้

- กำหนดให้ ครู นักเรียน และผู้ปกครองทุกคนที่มาส่งบุตรหลานตอนเช้า หรือผู้มาติดต่อเข้าประตูเล็กด้านหน้าของโรงเรียน โดยเดินตามช่องทางให้มีระยะห่างซึ่งได้ติดสัญลักษณ์อย่างชัดเจน และเดินผ่านซุ้มพ่นน้ำยาฆ่าเชื้อ

1.2 การตรวจวัดอุณหภูมิร่างกาย

โดยใช้เครื่องสแกนอุณหภูมิพร้อมสเปรย์แอลกอฮอล์ฆ่าเชื้อ สำหรับคนปกติอุณหภูมิร่างกายอยู่ระหว่าง 35.4 – 37.4 องศาเซลเซียส สำหรับผู้ที่เริ่มมีไข้หรือมีอาการติดเชื้อ จะมีอุณหภูมิสูงกว่า 37.5 องศาเซลเซียส

1) ผู้บริหาร ครู บุคลากร และพนักงานทุกคนวัดอุณหภูมิร่างกายด้วยเครื่องสแกนอุณหภูมิหน้าห้องการเงิน พร้อมติดสัญลักษณ์ และบันทึกอุณหภูมิและวิธีการเดินทางมาโรงเรียนในแบบบันทึกการปฏิบัติงาน โดยเว้นระยะห่าง 1 เมตร

2) นักเรียน วัดอุณหภูมิร่างกายด้วยเครื่องสแกนอุณหภูมิ บริเวณจุดคัดกรองทางเข้าโรงเรียน โดยเว้นระยะห่าง 1 เมตร ครูเวรประจำวันทำหน้าที่บันทึกอุณหภูมิพร้อมติดสัญลักษณ์

3) ผู้ปกครองที่มาชำระเงินค่าเทอม / ผู้มาติดต่อ วัดอุณหภูมิร่างกายด้วยเครื่องสแกนอุณหภูมิ หน้าห้องการเงิน โดยเว้นระยะห่าง 1 เมตร และจะต้องลงทะเบียนการเช็คอินใน “ไทยชนะ ” หรือลงทะเบียนการเข้ามาโรงเรียนในแบบบันทึกการเข้ามาโรงเรียนที่หน้าห้องการเงินให้เรียบร้อย

กรณีวัดอุณหภูมิร่างกายได้ไม่เกิน 37.5 องศาเซลเซียส และไม่มีอาการทางเดินหายใจ เช่น ไอ จาม มีน้ำมูก เจ็บคอ เหนื่อยหอบ และไม่มีประวัติสัมผัสใกล้ชิดกับผู้ติดเชื้อในช่วงก่อน 14 วัน ถือว่าผ่านการคัดกรอง จะติดสัญลักษณ์ให้เข้าเรียนได้

สำหรับผลการตรวจวัดอุณหภูมิร่างกายครั้งแรกเกิน 37.5 องศาเซลเซียส ให้ผู้ที่สแกนอุณหภูมิทุกคนต้องนั่งพักประมาณ 5 นาที และตรวจซ้ำอีกครั้ง และถ้ายังสูงกว่า 37.5 องศาเซลเซียส และมีอาการทางเดินหายใจ เช่น ไอ จาม มีน้ำมูก เจ็บคอ เหนื่อยหอบ ให้ตรวจ ATK ถ้าผลบวกให้รีบแจ้งโรงพยาบาลเมืองสมุทรปุ่เจ้า ถ้าผลลบ ให้สังเกตอาการที่ห้องพยาบาล

2. การสวมหน้ากาก (Mask)

บุคลากรภายในโรงเรียน นักเรียน ผู้ปกครอง / ผู้มาติดต่อ ต้องสวมหน้ากากอนามัย / หน้ากากผ้า ตลอดเวลาที่อยู่ในโรงเรียน ซึ่งบุคลากรภายในโรงเรียน นักเรียน ต้องมีหน้ากากอนามัย / หน้ากากผ้าสำรองในกระเป๋าอย่างน้อย 1 ชิ้น กรณีที่บุคลากรภายในโรงเรียน นักเรียน ผู้ปกครอง / ผู้มาติดต่อ ลืมหน้ากากอนามัย สามารถติดต่อรับหน้ากากอนามัยที่ห้องการเงินซึ่งโรงเรียนได้จัดเตรียมไว้

3. การล้างมือ (Hand Washing)

ให้ผู้รับการตรวจคัดกรองล้างมือด้วยสบู่และน้ำอย่างน้อย 20 วินาทีหรือใช้เจลแอลกอฮอล์หน้าห้องเรียนซึ่งมีทุกห้องเรียนและห้องปฏิบัติการ รวมทั้งห้องธุรการ ห้องการเงิน และมีป้ายการแสดงวิธีการล้างมือที่ถูกต้องตรงอ่างล้างมือ บริเวณ โรงอาหาร และห้องน้ำตามชั้นของอาคาร 5 โดยเน้นให้นักเรียนหลีกเลี่ยงการสัมผัสบริเวณจุดเสี่ยง รวมทั้งไม่ใช้มือสัมผัส ใบหน้า ตา จมูก ปาก โดยไม่จำเป็น

4. การเว้นระยะห่าง (Social Distancing)

เนื่องจากโรงเรียนนครรัตน์เป็นโรงเรียนขนาดกลางที่มีจำนวนนักเรียนไม่เกินเกณฑ์ของกระทรวงศึกษาธิการกำหนดตามขนาดห้องเรียนไม่เกิน 25 คน โดยภายในห้องเรียนได้จัดโต๊ะเรียนเว้นระยะห่างระหว่างบุคคลอย่างน้อย 1 – 2 เมตร ทั้งภายในห้องเรียนและบริเวณจุดซื้อของ รวมถึงการจัดเว้นระยะห่างของสถานที่

5. การทำความสะอาด (Cleaning)

- เปิดประตู หน้าต่าง เพื่อระบายอากาศในห้องที่มีการใช้ร่วมกัน งดการใช้เครื่องปรับอากาศทุกห้องปฏิบัติการ

- ทำความสะอาด ห้องเรียนและบริเวณต่างๆที่ใช้ร่วมกันทั้งภายในห้องเรียนและบริเวณภายในอาคารโดยรอบ โดยเช็ดทำความสะอาดพื้นผิวสัมผัสของโต๊ะ เก้าอี้ วัสดุอุปกรณ์ก่อนเรียน ด้วยน้ำยาทำความสะอาดทั่วไป วันละ 2 ครั้ง สำหรับราวบันได ที่เปิดประตู บริเวณที่กดน้ำ ที่เป็นจุดสัมผัสเสี่ยงร่วมกันให้ทำความสะอาดทุก 2 ชม. ซึ่งพนักงานต้องทำแบบประเมนการทำความสะอาดส่งฝ่ายบุคลากร พร้อมทั้งจัดให้มีถังขยะที่มีฝาปิดมิดชิดภายในห้องเรียน และห้องประกอบการเรียนการสอน

6. ลดแออัด (Reducing)

ห้ามจัดกิจกรรมที่เป็นกิจกรรมรวมตัวของกลุ่มนักเรียน และให้มีการจัดเว้นระยะห่างระหว่างบุคคลอย่างน้อย 1-2 เมตร ได้แก่ ระหว่างโต๊ะเรียน ระหว่างการรอแถวซื้ออาหารว่าง ที่นั่งพัก ที่นั่งรอคอย ลดระยะเวลาในการทำกิจกรรมให้สั้นลงเท่าที่จำเป็น โดยหลีกเลี่ยงการสัมผัสระหว่างกัน ยึดหลัก Social Distancing และมีการทำสัญลักษณ์ด้วยแถบสติ๊กเกอร์สีแดงแสดงจุดตำแหน่งที่ชัดเจนในการจัดเว้นระยะห่างระหว่างกัน

มาตรการ Sandbox : Safety Zone in School โรงเรียนนครินทร์

1. ด้านกายภาพ

ลักษณะอาคารและพื้นที่โดยรอบของโรงเรียน ประกอบด้วย

1.1 พื้นที่ / อาคารสนับสนุนการบริการ

ประกอบด้วยห้องเรียน และห้องปฏิบัติการต่างๆ ดังนี้

1.1.1 ห้องธุรการ / ห้องการเงิน

- 1) จัดให้มีการคัดกรองตรวจวัดอุณหภูมิโดยใช้เครื่องแสกนอุณหภูมิที่หน้าห้องการเงิน/ ห้องธุรการ หากพบบุคคลภายนอกที่มาติดต่อมีการให้แจ้งผู้มาติดต่อรีบพบแพทย์ทันที
- 2) จัดโต๊ะ เก้าอี้ หรือที่นั่งให้มีการเว้นระยะห่างบุคลากรอย่างน้อย 1-2 เมตร และจัดทำกั้นในการติดต่อกับบุคลากร และบุคคลภายนอกที่เข้ามาติดต่อในโรงเรียน
- 3) ผู้ที่มาติดต่อทุกคนต้องสวมหน้ากากอนามัยหรือหน้ากากผ้าตลอดเวลาที่มาติดต่อ
- 4) จัดให้มีการระบายอากาศให้ถ่ายเท โดยกำหนดเวลาเปิด-ปิด เครื่องปรับอากาศและทำความสะอาดอย่างสม่ำเสมอ พร้อมทั้งเปิดประตู หน้าต่างเพื่อระบายอากาศ
- 5) จัดให้มีเจลแอลกอฮอล์สำหรับล้างมือบริเวณทางเข้าด้านหน้า
- 6) ทำความสะอาดโต๊ะ เก้าอี้ อุปกรณ์ และจุดสัมผัสเสี่ยง เช่น จุดเปิดประตูทุกวัน วันละ 3 ครั้ง

1.1.2 ห้องประชุม

- 1) จัดให้มีการคัดกรองตรวจวัดอุณหภูมิโดยใช้เครื่องแสกนอุณหภูมิ หากพบผู้มาประชุมมีอาการไข้ ไอ มีน้ำมูก เจ็บคอ หายใจลำบาก เหนื่อยหอบ ไม่ได้กลิ่น ไม่รู้รส แจ้งงดร่วมประชุมและแนะนำพบแพทย์ทันที
- 2) จัดโต๊ะ เก้าอี้ ให้มีการเว้นระยะห่างระหว่างบุคคล 1-2 เมตร และจัดทำสัญลักษณ์แสดงจุดตำแหน่งที่ชัดเจน
- 3) ผู้เข้าประชุมทุกคนต้องสวมหน้ากากอนามัย หรือ หน้ากากผ้าตลอดเวลาการประชุม
- 4) จัดให้มีเจลแอลกอฮอล์ในการทำความสะอาดมือสำหรับผู้เข้าประชุมบริเวณทางเข้า ทั้งด้านหน้าและด้านในของห้องประชุมอย่างเพียงพอและทั่วถึง
- 5) งดหรือหลีกเลี่ยงการให้บริการอาหารและเครื่องดื่มภายในห้องประชุม
- 6) ให้มีการทำความสะอาดโต๊ะ เก้าอี้ อุปกรณ์และจุดสัมผัสเสี่ยงก่อนและหลังประชุมทุกครั้ง

1.1.3 สนามเด็กเล่น

- 1) มีการทำความสะอาดเครื่องเล่นและอุปกรณ์การเล่นทุกวัน ด้วยน้ำยาทำความสะอาดหลังจากเด็กเล่นเครื่องเล่นทุกครั้ง
- 2) จัดเครื่องเล่น อุปกรณ์การเล่น และนักเรียนให้มีการเว้นระยะห่าง ระหว่างบุคคลอย่างน้อย 1-2 เมตร และกำกับดูแลให้เด็กสวมหน้ากากอนามัยหรือหน้ากากผ้า

ตลอดเวลาการเล่น

- 3) จำกัดจำนวนผู้เล่นและเวลาการเล่น ในสนามเด็กเล่นโดยอยู่ในความควบคุมดูแลของครูประจำชั้นและครูเวร
- 4) จัดทำป้ายประชาสัมพันธ์ให้ครู ผู้ปกครอง รับทราบ กติกาการใช้เครื่องเล่นสนาม
- 5) ให้ล้างมือด้วยสบู่และน้ำหรือใช้เจลแอลกอฮอล์ ทำความสะอาดมือก่อนและหลังการเล่นทุกครั้ง

1.1.4 สถานที่แปร่งพื้น

- 1) ให้นักเรียนแปร่งพื้นบริเวณอ่างน้ำที่โรงเรียนจัดเตรียมไว้ตรงบริเวณโรงอาหาร ซึ่งได้จัดทำที่กันสำหรับเฉพาะบุคคล โดยเว้นระยะห่างเพื่อป้องกันการแพร่กระจายของน้ำลาย ละอองน้ำ โดยแปร่งพื้นอย่างน้อย 2 นาที
- 2) ก่อนการแปร่งพื้นทุกครั้งให้ล้างมือด้วยสบู่และน้ำอย่างน้อย 20 วินาที หรือใช้เจลแอลกอฮอล์ล้างมือ
- 3) ให้นักเรียนนำแปร่งสีพื้นและแก้วน้ำล้างทำความสะอาดและนำมาเก็บให้เรียบร้อย

1.1.5 ห้องส้วม

- 1) จัดเตรียมอุปกรณ์ทำความสะอาดอย่างเพียงพอได้แก่ น้ำยาทำความสะอาด ถุงขยะ ถังน้ำ ไม้ถูพื้น ถูมียาง คีมคีบยาว สำหรับเก็บขยะ ผ้าเช็ดทำความสะอาด
- 2) ทำความสะอาดห้องน้ำ ห้องส้วม ช่วงเช้า กลางวัน และเย็น ด้วยน้ำยาทำความสะอาด
- พื้นห้องส้วม ไขหมาเช็ดด้วยน้ำยาฆ่าเชื้อ ราวทึ่งไว้อย่างน้อย 10 นาที
- เช็ดบริเวณที่รองนั่งโถส้วม ฝาปิดโถส้วม ที่กดชักโครก สายชำระ ราวจับ ลูกบิด ทั้งด้านนอกและด้านใน และนำอุปกรณ์ทำความสะอาดไปผึ่งแดดให้แห้งหลังทำความสะอาดทุกครั้ง

1.1.6 ห้องพยาบาล

- 1) จัดเจ้าหน้าที่ดูแลนักเรียน ในกรณีที่มีนักเรียนป่วยมานอนพัก
- 2) จัดให้มีที่กันระหว่างเตียง และทำความสะอาดเตียง และอุปกรณ์ของใช้ทุกครั้ง หลังจากมีเด็กนอน พร้อมทั้งนำผ้าปูที่นอนและปลอกหมอนทำความสะอาดทันที
- 3) จัดเตรียมสบู่ล้างมือบริเวณอ่างล้างมือและเจลแอลกอฮอล์ทำความสะอาดมือ บริเวณทางเข้าประตู และภายในห้องพยาบาลอย่างเพียงพอ

1.1.7 โรงอาหาร และการจัดบริเวณภายในโรงอาหาร

โรงเรียนได้กำหนดมาตรการให้สถานที่สะอาดและปลอดภัยตามสุขลักษณะสุขาภิบาล ดังนี้

ระดับปฐมวัย

- 1) เด็กในแต่ละห้องของชั้นอนุบาล 1-3 สลับเวลารับประทานอาหารที่โรงอาหาร

ซึ่งมีที่กั้นระหว่างบุคคลในขณะที่รับประทานอาหาร

- 2) เด็กทุกคนต้องล้างมือด้วยสบู่เหลว ที่อ่างล้างมือ บริเวณโรงอาหารนาน 20 วินาที
- 3) เด็กทุกคนต้องสวมหน้ากากอนามัยหรือหน้ากากผ้า ก่อนเข้าโรงอาหาร
- 4) จัดให้มีการเว้นระยะห่างระหว่างบุคคลอย่างน้อย 1-2 เมตรในพื้นที่ต่าง ๆ ได้แก่ ที่นั่งรับประทานอาหาร จุดซื้อของว่าง และน้ำดื่ม จุดปฏิบัติงานของผู้สัมผัสอาหาร
- 5) ทำความสะอาด และจัดให้มีการฆ่าเชื้อด้วยสเปรย์แอลกอฮอล์ก่อนและหลังรับประทานอาหาร
- 6) ทำความสะอาดภาชนะ ช้อนและอุปกรณ์เครื่องใช้ให้สะอาดด้วยน้ำยาล้างจานและฆ่าเชื้อโรคด้วยการแช่ในน้ำร้อนเป็นเวลา 60 วินาที แล้วนำไปตากแดดให้แห้ง และเช็ดด้วยผ้าแห้งเก็บใส่ตะแกรงแล้วคลุมด้วยผ้าให้มิดชิด

ระดับประถมศึกษา

- 1) นักเรียนชั้นประถมศึกษาปีที่ 1 – 4 รับประทานอาหารในห้องเรียน
- 2) นักเรียนชั้นประถมศึกษาปีที่ 5-6 รับประทานอาหารที่โรงอาหารซึ่งมีที่กั้นระหว่างบุคคลในขณะที่รับประทานอาหาร
- 3) นักเรียนทุกคนต้องล้างมือด้วยสบู่เหลวล้างมือและน้ำประมาณ 20 วินาทีหรือใช้เจลแอลกอฮอล์ก่อนรับประทานอาหารทุกครั้ง
- 4) จัดให้มีการเว้นระยะห่างระหว่างบุคคลอย่างน้อย 1-2 เมตรในพื้นที่ต่าง ๆ ได้แก่ ที่นั่งรับประทานอาหาร จุดซื้อของว่าง และน้ำดื่ม จุดปฏิบัติงานของผู้สัมผัสอาหาร
- 5) ทำความสะอาดโต๊ะอาหารและที่นั่งด้วยการฆ่าเชื้อด้วยสเปรย์แอลกอฮอล์ก่อนและหลังรับประทานอาหาร
- 6) ทำความสะอาดภาชนะอาหารด้วยการใช้น้ำยาล้างจานและน้ำให้สะอาดและฆ่าเชื้อโรคด้วยการแช่ในน้ำร้อนเป็นเวลา 60 วินาที แล้วนำไปตากแดดให้แห้ง และเช็ดด้วยผ้าแห้งเก็บใส่ตะแกรงแล้วคลุมด้วยผ้าให้มิดชิด

การจัดบริการอาหาร เน้นถูกสุขลักษณะอนามัยดังนี้

- อาหารต้องปรุงสุกใหม่ทุกครั้ง
- อาหารต้องมีฝาปิดครบทุกภาชนะหลังปรุงสำเร็จเพื่อป้องกันสิ่งสกปรกลงในอาหาร
- จัดให้มีภาชนะใส่อาหารให้เพียงพอและมีช้อนส่วนตัวในการรับประทานอาหารพร้อมทั้งแก้วน้ำส่วนตัว

ผู้สัมผัสอาหาร

ประกอบด้วยแม่ครัว ผู้ช่วยแม่ครัว พนักงานตักอาหาร ต้องปฏิบัติตามมาตรการดังนี้

- 1) วัดอุณหภูมิร่างกายโดยใช้เครื่องสแกนอุณหภูมิ ถ้าอุณหภูมิสูงกว่า 37.5 องศาเซลเซียส และมีอาการเจ็บคอ ไอ มีน้ำมูก เหนื่อยหอบ ไม่ได้กลิ่น ให้หยุดปฏิบัติงานและไปพบแพทย์ทันที
- 2) ดูแลสุขอนามัยส่วนบุคคล โดยการแต่งกายให้สะอาด สวมหมวก ผ้ากันเปื้อนตลอดเวลาในการปรุงอาหาร/สัมผัสอาหาร และต้องสวมถุงมือขณะที่สัมผัสอาหารโดยตรง
- 3) รักษาความสะอาดของมือโดยการล้างมือด้วยสบู่เหลวและน้ำประมาณ 20 วินาทีหรือเจลแอลกอฮอล์ก่อนปฏิบัติงานและขณะเตรียมอาหาร ประกอบอาหารและจำหน่ายอาหาร หลีกเลี่ยงการใช้มือสัมผัสใบหน้า ตา ปาก จมูก โดยไม่จำเป็น
- 4) สวมใส่หน้ากากอนามัย หรือหน้ากากผ้า ตลอดเวลาขณะปฏิบัติงาน
- 5) กำหนดให้ผู้ปรุงอาหาร /ผู้สัมผัสอาหาร รมั้ดระวังในการปนเปื้อนเชื้อโรค โดยการแยกประเภทอาหารระหว่างเนื้อสัตว์และผัก โดยเฉพาะต้องใช้น้ำยาแช่ผักนาน 10 นาที และเน้นล้างน้ำให้สะอาดก่อนนำมาปรุงสุก
- 6) กำหนดเมนูอาหารสำหรับนักเรียนเป็นรายสัปดาห์ โดยให้ผู้ซื้ออาหารต้องให้ถูกสุขลักษณะ และนำมาประกอบอาหารให้สุกและร้อนก่อนรับประทานอาหารภายใน 2 ชั่วโมง หากเกินเวลาให้นำไปอุ่นจนเดือดก่อนรับประทาน
- 7) ระหว่างการปฏิบัติงานให้มีการเว้นระยะห่างระหว่างบุคคลอย่างน้อย 1-2 เมตร
- 8) อุปกรณ์ที่ใช้ในการประกอบอาหารต้องทำความสะอาดด้วยน้ำยาล้างจานและน้ำให้สะอาดก่อนนำไปตากแดดให้แห้ง พร้อมทั้งทำความสะอาด พื้นห้องครัวและกำจัดขยะเป็นประจำทุกวัน โดยเฉพาะทุกครั้งหลังปิดครัว

ผู้เข้ามาใช้บริการโรงอาหาร

กำหนดให้ผู้มาใช้ต้องปฏิบัติดังนี้

- 1) วัดอุณหภูมิร่างกายด้วยเครื่องสแกนอุณหภูมิก่อนเข้าโรงอาหาร
- 2) ล้างมือด้วยเจลแอลกอฮอล์ก่อนเข้าโรงอาหาร
- 3) ต้องสวมหน้ากากอนามัยหรือหน้ากากผ้าตลอดเวลาที่อยู่ในโรงอาหาร
- 4) มีการเว้นระยะห่างระหว่างบุคคลอย่างน้อย 1-2 เมตร ในการซื้ออาหารและมีฉากกั้น
- 5) รับประทานอาหารตรงจุดที่มีที่กั้นระหว่างบุคคล
- 6) หลีกเลี่ยงการพูดคุยระหว่างรอซื้อหรือรับอาหาร

1.1.8 รถรับ-ส่งนักเรียน

- 1) รถบริการรับ – ส่ง นักเรียนทุกคันจะต้องทำความสะอาดภายในรถด้วยน้ำยาฆ่าเชื้อโรคก่อนรับนักเรียนและหลังนักเรียนลงจากรถทุกวัน
- 2) รถทุกคันมีเครื่องมือวัดอุณหภูมิโดยให้ครูประจำรถเป็นผู้ดำเนินการวัดใช้ หากพบนักเรียนมีอุณหภูมิเกิน 37 องศาเซลเซียสจะต้องแจ้งผู้ปกครองรับทราบและให้

- นักเรียนกักตัวอยู่บ้านพร้อมพบแพทย์
- 3) รถทุกคันมีเจลแอลกอฮอล์ล้างมือให้บริการนักเรียน โดยให้ล้างมือก่อนขึ้นรถเข้าและเย็น พร้อมติดสติ๊กเกอร์ในตอนเช้า
 - 4) พนักงานขับรถและครูเวรประจำรถจะต้องสวมใส่หน้ากากอนามัยหรือหน้ากากผ้าตลอดเวลาของการรับ – ส่ง นักเรียนและนักเรียนทุกคนที่ขึ้นรถโรงเรียนต้องสวมใส่หน้ากากอนามัยหรือหน้ากากผ้าตลอดเวลาที่อยู่ในรถและห้ามพูดคุย หยอกล้อกันในขณะที่อยู่บนรถ
 - 5) การจัดที่นั่งบนรถรับ – ส่ง นักเรียน ให้มีการเว้นระยะห่างบุคคลโดยคำนึงถึงพื้นที่ของรถและจำนวนนักเรียนตามความเหมาะสม

1.1.9 จุดเข้าแถวเคารพธงชาติ

- 1) นักเรียนระดับปฐมวัยและระดับประถมศึกษาปีที่ 1-4 เข้าแถวหน้าห้องเรียน โดยยืนตรงจุดสัญลักษณ์หน้าห้องเรียนโดยเว้นระยะห่าง 1 เมตร
- 2) นักเรียนระดับชั้นประถมศึกษาปีที่ 5-6 เข้าแถวหน้าเสาธงโดยยืนตรงจุดสัญลักษณ์บริเวณสนามกีฬา
- 3) ครูและนักเรียนทุกคนต้องสวมหน้ากากอนามัยหรือหน้ากากผ้าตลอดเวลาการเข้าแถวเคารพธงชาติ
- 4) ลดระยะเวลากิจกรรมหน้าเสาธง โดยให้ครูประจำชั้นแจ้งข่าวสารในห้องเรียน
- 5) ทำความสะอาดอุปกรณ์ของใช้หรือจุดสัมผัสฝัสดังกล่าวหลังการใช้งานทุกครั้ง เช่น เชือกที่ชักธงชาติ ไมโครโฟน เป็นต้น

1.2 พื้นที่/อาคารเพื่อจัดการเรียนการสอน

1.2.1 ห้องเรียน และห้องประกอบการเรียนการสอน

- 1) จัดโต๊ะ เก้าอี้ ให้มีการเว้นระยะห่างระหว่างบุคคล อย่างน้อย 1-2 เมตร และจัดทำสัญลักษณ์แสดงจุดตำแหน่งที่ชัดเจน
- 2) จัดที่นั่งสำหรับครูและนักเรียนในการพูดหรือสัมผัสโดยผ่านที่กัน
- 3) จัดให้มีการระบายอากาศที่ดีให้อากาศถ่ายเท โดยการเปิดประตู หน้าต่างตลอดเวลาที่ทำการสอน
- 4) จัดให้มีเจลแอลกอฮอล์สำหรับทำความสะอาดมือบริเวณทางเข้าด้านหน้าและภายในห้องอย่างเพียงพอ
- 5) ทำความสะอาดโต๊ะ เก้าอี้ อุปกรณ์และจุดสัมผัสเสี่ยงด้วยสเปรย์แอลกอฮอล์ทุกครั้งหลังจากหมดคาบการสอน
- 6) จัดให้มีการทำความสะอาดพื้นหลังจากการเรียนการสอน พร้อมทั้งจัดเก็บขยะในทุกห้อง

2. ด้านการมีส่วนร่วม

1) จัดให้มีการประชุมคณะกรรมการบริหารโรงเรียน ประกอบด้วยผู้บริหาร ผู้แทนครู ผู้แทนผู้ปกครอง โดยมีมติให้ความเห็นชอบร่วมกันในการให้โรงเรียนจัดพื้นที่การเรียนการสอนแบบ On Site ไปด้วยในรูปแบบ Sand box : Safety Zone in School ตลอดภาคการศึกษา

3. ด้านการประเมินความพร้อมสู่การปฏิบัติ

โรงเรียนได้เตรียมการประเมินความพร้อมดังนี้

3.1 โรงเรียน

3.2 ครู บุคลากร และนักเรียน

3.1 โรงเรียน

1) ได้ผ่านการประเมินความพร้อม TSC และจัดให้มีการรายงานการติดตามการประเมินผลผ่าน MOECOVID

2) จัดให้มีพื้นที่แยกกักตัวบุคลากร / นักเรียนในโรงเรียน (Quarantine Zone) โดยจัดห้องแยกกักตัวบุคลากร / นักเรียนที่บริเวณอาคาร 3 ชั้น 1 ซึ่งเป็นห้องที่เหมาะสมสำหรับการรองรับบุคลากร / นักเรียนที่มีผลตรวจ ATK เป็นบวก และสามารถเคลื่อนย้ายนักเรียนได้ง่ายโดยรถพยาบาลสะดวกในการรับ-ส่ง พร้อมทั้งโรงเรียนได้จัดทำแผนเผชิญเหตุสำหรับรองรับการดูแลรักษาเบื้องต้น กรณีครู บุคลากร นักเรียน มีการติดเชื้อโควิด-19 หรือผลตรวจคัดกรอง (ATK) เป็นบวก โดยมีการประชุมและซักซ้อมกับคณะครูบุคลากร ซึ่งได้รับความร่วมมือจากโรงพยาบาลเมืองสมุทรปู้เจ้าฯ

3) ควบคุมดูแลการเดินทางระหว่างบ้านกับโรงเรียนอย่างเข้มข้น โดยกำหนดให้นักเรียนหลีกเลี่ยงเข้าไปสัมผัสในพื้นที่ต่าง ๆ ตลอดเส้นทางการเดินทาง

4) จัดพื้นที่สำหรับจุดคัดกรอง (Screening Zone) ให้ชัดเจนและเหมาะสม สำหรับบุคลากร นักเรียน ผู้ปกครอง และผู้มาติดต่อที่เข้ามาในโรงเรียน

5) มีระบบและแผนรับการติดตามประเมินความพร้อมโดยทีมจากสำนักงานศึกษาธิการจังหวัดสมุทรปราการและสำนักงานสาธารณสุขจังหวัด

3.2 ครู บุคลากรและนักเรียน

1) ครู และบุคลากรได้รับวัคซีนครบ 2 โดส ร้อยละ 100 สำหรับนักเรียนที่มีอายุครบ 12 ปีตามเกณฑ์ของกระทรวงศึกษาธิการมี 20 คน ได้รับการฉีดวัคซีนครบ 2 โดส ร้อยละ 85

2) ครู บุคลากรและนักเรียนทุกคนต้องตรวจคัดกรองด้วยชุดตรวจ Antigen Test kit (ATK) ก่อนเข้าโรงเรียน 3 วัน

3) ครูและนักเรียน ทำกิจกรรมในรูปแบบ Small Bubble และหลีกเลี่ยงการทำกิจกรรมข้ามกลุ่มกัน

4) ถ้าพบครู บุคลากร นักเรียน มีอาการเข้าข่ายสงสัยการติดเชื้อโควิด-19 หรือสัมผัสกลุ่มเสี่ยง โดยโรงเรียนจะต้องประสานกับโรงพยาบาลเมืองสมุทรปู้เจ้าฯในการคัดกรองหาเชื้อด้วยวิธีที่เหมาะสมและปฏิบัติตามแผนเผชิญเหตุกรณีผลตรวจเป็นบวก

4. ด้านการดำเนินการของโรงเรียนระหว่างภาคการศึกษา

1) สามารถจัดการเรียนการสอนได้ที่รูปแบบ On Site หรือ On line หรือแบบผสมผสาน (Hybrid)

2) ครู บุคลากร และนักเรียน ต้องประเมิน Thai save Thai (TST) ก่อนเปิดภาคเรียน โดยครู บุคลากร ทำแบบประเมิน Thai save Thai (TST) ส่งผู้บริหาร สำหรับนักเรียนส่งครูประจำชั้น และดำเนินการส่งทุก 3 วัน

3) มีการสุ่มตรวจโดยชุดตรวจ ATK ครู บุคลากร และนักเรียนทุกคน ก่อนเปิดภาคเรียน 3 วัน โดยครู บุคลากร นำผลตรวจส่งทาง Online ให้ผู้บริหารทราบ สำหรับนักเรียนส่งครูประจำชั้น และโรงเรียนต้องดำเนินการสุ่มนักเรียนในกลุ่มเสี่ยงทุกวันจันทร์ของสัปดาห์ในการเปิดภาคเรียน

4) ครู บุคลากร และนักเรียน ต้องปฏิบัติตามมาตรการสุขอนามัยอย่างเข้มข้น ได้แก่ 6 มาตรการหลัก (DMHT-RC) และ 6 มาตรการเสริม (SSET-CQ)

6 มาตรการหลัก (DMHT-RC) ดังนี้

1. เว้นระยะห่าง (Distancing)
2. สวมหน้ากาก (Mask wearing)
3. ล้างมือ (Hand washing)
4. คัดกรองวัดไข้ (Testing)
5. ลดการแออัด (Reducing)
6. ทำความสะอาด (Cleaning)

6 มาตรการเสริม (SSET-CQ) ดังนี้

1. ดูแลตนเอง (Self-care)
2. ใช้ช้อนกลางส่วนตัว (Spoon)
3. กินอาหารปรุงสุกใหม่ (Eating)
4. ลงทะเบียนเข้าออกโรงเรียน (Track)
5. สำนวญตรวจสอบ (Check)
6. กักกันตัวเอง (Quarantine)

5) ครู บุคลากรและนักเรียน เขียนบันทึก อุณหภูมิ และการเดินทางมาโรงเรียน ทุกวัน ตามแบบฟอร์มของโรงเรียน

6) ปฏิบัติตามแนวทาง 7 มาตรการเข้ม สำหรับโรงเรียนดังนี้

- 6.1 โรงเรียนประเมินความพร้อมเปิดเรียนผ่าน TSC และรายงานการติดตามการประเมินผลผ่าน MOECOVID โดยถือปฏิบัติอย่างเคร่งครัดและต่อเนื่อง
- 6.2 ทำกิจกรรมร่วมกันในรูปแบบ Small Bubble หลีกเลี่ยงการทำกิจกรรมข้ามกลุ่มกันและจัดนักเรียนในห้องเรียนขนาดปกติ 6x7 เมตร ไม่เกิน 25 คน โดย

เว้นระยะห่างระหว่างนักเรียนในห้องเรียน 1 เมตร

- 6.3 จัดระบบการให้บริการอาหารสำหรับ ครู บุคลากรและนักเรียน ตามหลักมาตรฐานสุขาภิบาลอาหารและหลักโภชนาการ ได้แก่ การจัดพื้นที่สำหรับการส่งวัตถุดิบ การจัดซื้อวัตถุดิบจากแหล่งอาหาร การประกอบอาหาร พร้อมการส่งอาหารตามแบบนำส่งที่ถูกต้องลักษณะและต้องมีระบบตรวจสอบโดยแม่ครัวก่อนนำมาบริโภค
- 6.4 จัดการด้านอนามัยสิ่งแวดล้อมตามเกณฑ์มาตรฐานของอนามัยสิ่งแวดล้อม ป้องกันโรคโควิด-19 ในโรงเรียน ดังนี้

6.4.1 การระบายอากาศภายในอาคาร

- 1) เปิดประตู หน้าต่าง ระบายอากาศให้มีการถ่ายเทตลอดเวลาของการสอนแต่ละวัน
- 2) กรณีใช้เครื่องปรับอากาศ ต้องระบายอากาศในห้องก่อนและหลังการใช้งานอย่างน้อย 2 ชั่วโมง พร้อมเปิดประตู / หน้าต่าง ระบายอากาศช่วงปิดรับประทานอาหารกลางวันกำหนดเวลาเปิด-ปิดเครื่องปรับอากาศ และทำความสะอาดอย่างสม่ำเสมอ

6.4.2 การทำความสะอาด

- 1) ทำความสะอาดวัสดุสิ่งของด้วยผงซักฟอกหรือน้ำยาทำความสะอาด และล้างมือด้วยสบู่และน้ำ
- 2) ทำความสะอาดและฆ่าเชื้อโรคบนพื้นที่ทั่วไปอุปกรณ์สัมผัสร่วม ได้แก่ ลูกบิดประตู ราวบันได สวิตช์ไฟ สวิตช์พัดลม จุดน้ำดื่ม ด้วยน้ำยาฆ่าเชื้อ / สเปรย์แอลกอฮอล์ทุก 2 ชั่วโมง และทำความสะอาดพื้นผิวสัมผัสด้วยน้ำยาฆ่าเชื้อโรค วันละ 3 ครั้ง

6.4.3 คุณภาพน้ำอุปโภคและบริโภค

- 1) ตรวจสอบคุณลักษณะทางกายภาพ สี กลิ่น และไม่มีสิ่งเจือปน
- 2) ดูแลความสะอาดจุดบริการน้ำดื่มและภาชนะบรรจุน้ำดื่มทุกวัน (ไม่ใช่แก้วน้ำดื่มร่วมกันเด็ดขาด)
- 3) ตรวจสอบคุณภาพน้ำเพื่อหาเชื้อแบคทีเรียก่อนเปิดภาคเรียน และมีการล้างเครื่องกรองน้ำทุก 2 เดือน

6.4.4 การจัดการขยะ

- 1) มีถังขยะแบบฝาปิด สำหรับรองรับของไม่ใช้แล้ว ประจำห้องเรียน อาคารเรียน โรงอาหาร และบริเวณโรงเรียนความเหมาะสม และมีการคัดแยกขยะเพื่อลดปริมาณขยะ
- 2) กรณีขยะเกิดจากผู้สัมผัสเสี่ยงสูง / กักกันตัว หรือหน้ากากอนามัยที่ใช้แล้ว ให้นำใส่ถุงก่อนทิ้งและราดด้วยน้ำยาแอลกอฮอล์ลงในถุงมัดปากถุงให้แน่น ซ้อนด้วยถุงอีก 1 ชั้น ปิดปากถุงให้สนิท และฉีดพ่นบริเวณปากถุงด้วยสารฆ่าเชื้อแล้วทิ้งในขยะทั่วไป

6.5 จัดให้มีสถานที่แยกกักตัวในโรงเรียน (School Isolation) และมีแผนเผชิญเหตุสำหรับรองรับการดูแลรักษาเบื้องต้น กรณี ครู บุคลากร และนักเรียนมีการติดเชื้อโควิด-19 หรือผลตรวจคัดกรอง ATK เป็นบวก โดยมีการซักซ้อมร่วมกันกับครู บุคลากร และมีโรงพยาบาลเมืองสมุทรปู้เจ้าฯ เป็นโรงพยาบาลหลักในการดูแลสุขภาพอนามัยนักเรียน

6.6 ควบคุมดูแลการเดินทางเข้า-ออกจากโรงเรียนอย่างเคร่งครัด โดยไม่ให้นักเรียนเข้าไปสัมผัสในพื้นที่ต่าง ๆ ตลอดเส้นทางการเดินทางจากบ้านไป-กลับโรงเรียน รวมทั้งการรับ-ส่งนักเรียน มารด ส่วนบุคคลและมารดโดยสารสาธารณะ

6.7 จัดให้มี School pass สำหรับครู บุคลากร และนักเรียนในโรงเรียนประกอบด้วย ข้อมูลผลการประเมิน TST ผลการตรวจคัดกรองหาเชื้อ (ATK) และประวัติการรับวัคซีน

7) กำหนดให้สถานประกอบกิจการ กิจกรรมที่อยู่รอบรั้วโรงเรียนต้องได้รับการประเมิน Thai Stop COVID Plus (TSC+) COVID Free Setting โดยให้มีการกำกับร่วมกับโรงพยาบาลเมืองสมุทรปู้เจ้าฯ

บทบาทของผู้บริหาร ครู บุคลากร นักเรียน ผู้ปกครอง โรงเรียนตรุณรัตน์
สำหรับการป้องกันการแพร่ระบาดของโรคโควิด-19

บทบาทของผู้บริหาร

1. จัดให้มีการประชุมกำหนดแนวทางร่วมกับครู และคณะกรรมการบริหารโรงเรียน
2. ประกาศนโยบายและแนวปฏิบัติการป้องกันการแพร่ระบาดของโรคติดเชื้อไวรัสโคโรนา 19 (โควิด-19) ในโรงเรียน
3. แต่งตั้งคณะกรรมการดำเนินการควบคุมดูแลและป้องกันการแพร่ระบาด
4. ประเมินความพร้อมผ่าน Thai Stop Covid Plus (TSC+) และรายงานการติดตามการประเมินผลผ่าน MOE Covid
5. ทบทวน ปรับปรุง ชักซ้อมปฏิบัติตามแผนเผชิญเหตุของโรงเรียน
6. จัดให้มีการสื่อสารประชาสัมพันธ์แนวทางการป้องกันการแพร่ระบาด
7. สนับสนุนให้ ครู บุคลากร และพนักงาน ทุกคน ได้รับวัคซีนครบโดส สำหรับนักเรียนให้ฉีดวัคซีนตามเกณฑ์อายุของกระทรวงสาธารณสุขกำหนด
8. สนับสนุนให้ครู บุคลากร และพนักงาน และนักเรียน มีการตรวจคัดกรอง Antigen Test Kit (ATK) ตามมาตรการของภาครัฐ
9. สนับสนุน ส่งเสริม ให้นักเรียน ครู และบุคลากรทางการศึกษา และผู้ปกครอง ประเมินตนเองผ่าน Thai Save Thai (TST)
10. สื่อสารสร้างความรู้ความเข้าใจ เพื่อลดการรังเกียจ และลดการตีตราทางสังคม
11. กำหนดมาตรการคัดกรองสุขภาพทุกคนบริเวณหน้าประตูก่อนเข้าไปในโรงเรียน
12. จัดให้นักเรียนสามารถเข้าถึงการเรียนการสอนที่มีคุณภาพเหมาะสมตามบริบทได้อย่างต่อเนื่อง
13. กรณีพบนักเรียน ครู บุคลากร หรือผู้ปกครองอยู่ในกลุ่มเสี่ยงให้รีบแจ้งเจ้าหน้าที่สาธารณสุข
14. มีมาตรการให้นักเรียนได้รับอาหารกลางวันและอาหารเสริมนม กรณีพบอยู่ในกลุ่มเสี่ยงหรืออยู่ในช่วงกักตัว
15. ควบคุม กำกับ ติดตาม ตรวจสอบ และรายงานผลการดำเนินงาน
16. กำหนดให้มีการเยี่ยมบ้าน สร้างขวัญกำลังใจนักเรียน

บทบาทของครูและบุคลากรทางการศึกษา

1. ครูประจำชั้นประชุมชี้แจงผู้ปกครองนักเรียน ผ่าน Online
2. ประเมินความเสี่ยงของตนเองผ่าน Thai Save Thai (TST) อย่างสม่ำเสมอ
3. ติดตามข้อมูลข่าวสารสถานการณ์การแพร่ระบาด ป้องกันตนเอง และลดความเสี่ยง
4. จัดหาสื่อประชาสัมพันธ์ในการป้องกันและลดความเสี่ยงให้แก่นักเรียน
5. ปฏิบัติตาม 6 มาตรการหลัก และ 6 มาตรการเสริมทั้งหมดอย่างเคร่งครัด
6. คอยดูแลช่วยเหลือนักเรียนในเรื่องสุขอนามัย
7. ติดตามการมาเรียนของนักเรียนและรายงานต่อผู้บริหารโรงเรียน
8. ปรับพฤติกรรมสำหรับนักเรียนที่ไม่ร่วมมือปฏิบัติตามมาตรการป้องกันการแพร่ระบาดของโรคโควิด-19
9. สร้างความรู้ความเข้าใจเกี่ยวกับความวิตกกังวลของโรคโควิด -19
10. กำกับและติดตามการได้รับวัคซีนของนักเรียนและผู้ปกครองนักเรียน

บทบาทของนักเรียน

1. เตรียมอุปกรณ์การเรียน เครื่องใช้ส่วนตัวและอื่น ๆ ที่จำเป็นสำหรับการเรียน
2. ปฏิบัติตาม 6 มาตรการหลัก และ 6 มาตรการเสริม อย่างเคร่งครัด
3. ติดตามข้อมูลข่าวสารสถานการณ์การแพร่ระบาด ป้องกันตนเองและลดความเสี่ยง
4. ประเมินความเสี่ยงของตนเองผ่าน Thai Save Thai (TST) อย่างสม่ำเสมอ
5. ขอคำปรึกษาจากครูผู้สอนเมื่อพบปัญหา

บทบาทของผู้ปกครองนักเรียน

1. ติดตามข้อมูลข่าวสารสถานการณ์การแพร่ระบาด
2. ประเมินความเสี่ยงของตนเองนักเรียน และคนในครอบครัวผ่าน Thai Save Thai (TST)
3. จัดหาของใช้ส่วนตัวให้นักเรียนอย่างเพียงพอในแต่ละวัน
4. จัดหาสบู่หรือเจลแอลกอฮอล์และกำกับดูแลนักเรียนให้ล้างมือบ่อย ๆ
5. ดูแลสุขภาพนักเรียน จัดเตรียมอาหารปรุงสุกใหม่
6. หลีกเลี่ยงการพานักเรียนไปในสถานที่เสี่ยงต่อการติดเชื้อ
7. กรณีนักเรียนเดินทางมาโรงเรียน โดยรถโรงเรียน รถตู้ หรือรถอื่นๆ ขอความร่วมมือกับคนขับรถให้ปฏิบัติตามมาตรการ



แผนเผชิญเหตุ

ตามมาตรการป้องกันการแพร่ระบาดของโรคติดเชื้อไวรัสโคโรนา (โควิด-19)

โรงเรียนดรุณรัตน์

โรงเรียนดรุณรัตน์ได้กำหนดแผนเผชิญเหตุตามมาตรการป้องกันการแพร่ระบาดของโรคติดเชื้อไวรัสโคโรนา (โควิด-19) ตามหลักเกณฑ์ของกระทรวงศึกษาธิการ โดยกำหนดรายละเอียด ดังนี้

ระดับการแพร่ระบาด		มาตรการป้องกัน	
ชุมชนรอบบริเวณโรงเรียนดรุณรัตน์	ภายในโรงเรียนดรุณรัตน์	ครู / บุคลากร / นักเรียน	โรงเรียนดรุณรัตน์
ไม่พบผู้ติดเชื้อ	ไม่พบผู้ติดเชื้อ ยืนยันจากชุดตรวจ ATK	<ul style="list-style-type: none"> - ปฏิบัติตามมาตรการ DMHT - ประเมิน TST เป็นประจำ 	<ul style="list-style-type: none"> - เปิดเรียน On Site - ปฏิบัติตามแนวทาง TST - เน้นเฝ้าระวังสังเกตอาการกลุ่มเปราะบาง
มีผู้ติดเชื้อประปราย (1-5 ราย)	ไม่พบผู้ติดเชื้อ ยืนยันจากชุดตรวจ ATK	<ul style="list-style-type: none"> - ปฏิบัติเข้มตามมาตรการ DMHT - ประเมิน TST เป็นประจำ - กรณีเป็นผู้มีความเสี่ยง เช่น อาศัยในพื้นที่ที่มีผู้ติดเชื้อ ให้ครู / นักเรียนต้องมีการสุ่มตรวจหาเชื้อเป็นระยะตามสถานการณ์ 	<ul style="list-style-type: none"> - เปิดเรียน On Site ปฏิบัติตามมาตรการ TSC Plus (44 ข้อ) - ปฏิบัติตามแนวทาง TST และรายงานผลการประเมิน - ปฏิบัติเข้มในการเฝ้าระวังตรวจคัดกรองกลุ่มเปราะบาง
	พบผู้ติดเชื้อยืนยันจากชุดตรวจ ATK 1 ห้องเรียน ตั้งแต่ 1 รายขึ้นไป	<ul style="list-style-type: none"> - ปฏิบัติเข้ม 6 มาตรการหลัก (DMHT-RC) และ 6 มาตรการเสริม (SSET-CQ) - ประเมิน TST ทุกคนในห้องเรียน และผู้สัมผัสใกล้ชิดทุกวัน พร้อมรายงานผล 	<ul style="list-style-type: none"> - ปิดเฉพาะห้องเรียนที่พบผู้ติดเชื้อเป็นเวลา 3 วัน เพื่อทำความสะอาด - ห้องเรียนอื่นเปิดเรียน On Site ตามปกติ - จัดทำกิจกรรมทุกกิจกรรม โดยเฉพาะระหว่างห้องเรียน

ระดับการแพร่ระบาด		มาตรการป้องกัน	
ชุมชนรอบบริเวณโรงเรียนตรุณรัตน์	ภายในโรงเรียนตรุณรัตน์	ครู / บุคลากร / นักเรียน	โรงเรียนตรุณรัตน์
	พบผู้ติดเชื้อยืนยันจากชุดตรวจ ATK 1 ห้องเรียน ตั้งแต่ 1 รายขึ้นไป	<ul style="list-style-type: none"> - กรณีเป็นผู้สัมผัสเสี่ยงสูง ให้งดเรียน On Site กักตัวที่บ้าน 14 วันและตรวจหาเชื้อทุกวัน - กรณีเป็นผู้สัมผัสเสี่ยงต่ำ ให้มาเรียนแบบ ON Site ได้ และหมั่นสังเกตอาการตนเองตลอดเวลา 	<ul style="list-style-type: none"> - ปฏิบัติเข้มตามมาตรการ TSC Plus (44 ข้อ) - เปิดประตู หน้าต่างทุกบานในห้องเรียน เพื่อให้อากาศถ่ายเทสะดวกตลอดเวลาการใช้งาน
	พบผู้ติดเชื้อยืนยันจากชุดตรวจ ATK มากกว่า 1 ห้องเรียน	<ul style="list-style-type: none"> - ประเมิน TST ทุกคนทุกห้องเรียนที่มีผู้ติดเชื้อ และผู้สัมผัสใกล้ชิดทุกวัน พร้อมรายงานผล - กรณีเป็นผู้สัมผัสเสี่ยงสูง ส่งตรวจคัดกรองหาเชื้อด้วย RT-PCR พบผลบวก <ul style="list-style-type: none"> : ถ้ามีอาการป่วยร่วมด้วย ส่งเข้ารับการรักษาโรงพยาบาล เมืองสมุทรปุเจ้า : ถ้าไม่มีอาการป่วยร่วมด้วย เข้ารับการรักษาโรงพยาบาล สนาม หรือห้องแยกกักตัวเพื่อสังเกตอาการภายในโรงเรียนตามสถานการณ์ที่เหมาะสมและปลอดภัย 	<ul style="list-style-type: none"> - ห้องเรียนหลายห้องที่พบผู้ติดเชื้อปิดเรียนเป็นเวลา 3 วัน เพื่อทำความสะอาด - เปิดประตู หน้าต่างทุกบานในห้องเรียน เพื่อให้อากาศถ่ายเทสะดวกตลอดเวลาการใช้งาน - งดทำกิจกรรมที่มีการรวมกลุ่มทุกกิจกรรม - ให้คณะกรรมการโรคติดต่อพิจารณาการปิดเรียนตามสถานการณ์ - ปฏิบัติตามมาตรการลดความเสี่ยง สร้างภูมิคุ้มกันด้วย TSC Plus, TST, TK , Vaccine

ระดับการแพร่ระบาด		มาตรการป้องกัน	
ชุมชนรอบบริเวณโรงเรียนตรุณรัตน์	ภายในโรงเรียนตรุณรัตน์	ครู / บุคลากร / นักเรียน	โรงเรียนตรุณรัตน์
มีผู้ติดเชื้อเป็นกลุ่มก้อน (Cluster) ในชุมชน	พิจารณาใช้แนวทางร่วมกับกรณีพบการติดเชื้อในโรงเรียน	<ul style="list-style-type: none"> - ปฏิบัติเข้มตามมาตรการยกระดับป้องกัน Universal Prevention (UP) ทั้งที่บ้านและโรงเรียน หลีกเลี่ยงการไปที่ชุมชน - ปฏิบัติตามมาตรการป้องกันสำหรับครู/บุคลากร/นักเรียนตามระดับการแพร่ระบาดในโรงเรียน 	<ul style="list-style-type: none"> - พิจารณาการเปิดเรียน หรือ ปิดเรียน โดยให้คณะกรรมการควบคุมโรคติดต่อจังหวัดเป็นผู้พิจารณาตามข้อมูลหลักฐานและความจำเป็น พร้อมทั้งปฏิบัติตามมาตรการทุกมิติอย่างเข้มข้น
มีการแพร่ระบาดกระจายเป็นวงกว้างในชุมชน	พิจารณาใช้แนวทางร่วมกับกรณีพบการติดเชื้อในโรงเรียน	<ul style="list-style-type: none"> - ปฏิบัติเข้มตามมาตรการยกระดับป้องกัน Universal Prevention (UP) ทั้งที่บ้านและโรงเรียน หลีกเลี่ยงการไปที่ชุมชน - ปฏิบัติตามมาตรการป้องกันสำหรับ ครู /บุคลากร / นักเรียนตามระดับการแพร่ระบาดในโรงเรียน 	<ul style="list-style-type: none"> - พิจารณาการเปิดเรียน หรือ ปิดเรียน โดยให้คณะกรรมการควบคุมโรคติดต่อจังหวัดเป็นผู้พิจารณาตามข้อมูลหลักฐานและความจำเป็น พร้อมทั้งปฏิบัติตามมาตรการทุกมิติอย่างเข้มข้น - ปฏิบัติตาม 7 มาตรการเข้มเตรียมพร้อมเปิดเรียน เน้น Seal Route - สุ่มตรวจคัดกรองหาเชื้อเป็นระยะ

แผนเผชิญเหตุโรงเรียนดรธรรัตน์

จากสถานการณ์การแพร่ระบาดของโรคติดเชื้อไวรัสโคโรนา 2019 (โควิด - 19) ยังคงมีการแพร่ระบาด ในขณะที่จังหวัดสมุทรปราการเป็นพื้นที่สีแดง ซึ่งโรงเรียนได้ตระหนักถึงความสำคัญและได้เตรียมความพร้อมในการเปิดภาคเรียนที่ 2/2564 และได้จัดทำแผนเผชิญเหตุหากเกิดกรณีฉุกเฉิน โดยมีการประชุมทำความเข้าใจพร้อมทั้งซักซ้อมอย่างเคร่งครัดกรณีพบผู้ติดเชื้อ ทั้งนี้ โรงเรียนต้องมีความเสี่ยงทั้งเรื่องสถานที่ วัสดุ อุปกรณ์ทางการแพทย์ ระบบขนส่ง และระบบการประสานงานตรงกับบุคลากรทางการแพทย์ในพื้นที่ จึงต้องมีการวางแผน และการบริหารจัดการที่มีประสิทธิภาพ ซึ่งมีขั้นตอนการดำเนิน ดังนี้

1. กำหนดพื้นที่ที่เหมาะสมในการแยกกักตัวนักเรียนที่พบผลการตรวจ ATK เป็นบวก โดยใช้ห้องที่มีอากาศถ่ายเทสะดวก ปลอดภัย และแยกจากห้องเรียน มีห้องน้ำสำหรับนักเรียนที่กักตัวโดยเฉพาะ พร้อมทั้งติดป้ายประชาสัมพันธ์ให้เห็นพื้นที่แยกกักที่ชัดเจน โดยจัดห้องที่อาคาร 4 ชั้น 1

* Quarantine Zone พื้นที่กักกันตัวนักเรียน

* Quarantine Room ห้องกักกันตัวนักเรียน

* จุดตรวจ Antigen Test Kit (ATK)

2. ทำหนังสือขอความร่วมมือกับโรงพยาบาลเมืองสมุทรปราการ ซึ่งเป็นโรงพยาบาลที่ดูแลพื้นที่ด้านสุขภาพอนามัยของโรงเรียน ในการจัดเจ้าหน้าที่ในการรองรับแผนเผชิญเหตุตามมาตรการป้องกันการแพร่ระบาดของโรคติดเชื้อไวรัสโคโรนา 2019 (โควิด-19) พร้อมทั้งเชิญเจ้าหน้าที่โรงพยาบาลในการให้ความรู้และสอนวิธีการตรวจ ATK ที่ถูกต้อง แก่คณะครู บุคลากร และพนักงานทุกคน

3. ประสานงานกับเทศบาลตำบลสำโรงเหนือ ส่วนของกองอนามัยและสิ่งแวดล้อม กรณีเกิดเหตุฉุกเฉิน

4. จัดการประชุมและซักซ้อมทำความเข้าใจในแผนเผชิญเหตุแก่คณะครู บุคลากร และพนักงานทุกคน

5. การดำเนินงานช่วงเปิดเรียน กำหนดขั้นตอนดังนี้

1) ทุกวันจันทร์ของสัปดาห์ ต้องมีการสุ่มนักเรียนโดยครูประจำชั้นพิจารณาจากความเสี่ยงของนักเรียน

พร้อมทั้งนักเรียนที่เข้ามาโรงเรียนที่มีอาการเสี่ยงอย่างใดอย่างหนึ่ง เช่น มีไข้ ไอ มีน้ำมูก เป็นต้น โดยต้องผ่านจุดคัดกรองของโรงเรียน (สุ่มนักเรียนร้อยละ 20) สำหรับครู บุคลากร และพนักงานตรวจ ATK ก่อนเข้าโรงเรียน โดยส่งผลตรวจ ATK ให้ผู้บริหารทราบ

2) นำนักเรียนที่ได้รับการสุ่มมาที่จุดตรวจ Antigen Test Kit (ATK) โดยมีครูที่ปฏิบัติหน้าที่เป็นผู้ตรวจ ATK ต้องปฏิบัติตามมาตรการป้องกันการแพร่ระบาดของโรคโควิด-19 อย่างเคร่งครัด และต้องเตรียมชุดตรวจ ATK ให้พร้อม และถึงขยะติดเชื้อ

* กรณีพบนักเรียนที่มีผลตรวจ ATK เป็นลบ และเป็นผู้สัมผัสผู้ติดเชื้อโควิด-19 ให้นักเรียนเข้าห้องกักตัวนักเรียน (Quarantine Room)

* กรณีพบนักเรียนที่มีผลตรวจ ATK เป็นบวก และไม่มีอาการเสี่ยง หรือ มีอาการเสี่ยง ให้ครูที่เป็นผู้ตรวจ ATK นักเรียน รายงานให้ผู้ประสานงานทราบ ดังนี้

1) นางดวงมาลย์ การะโชติ ผู้จัดการโรงเรียน

2) นางจุฑารัตน์ วงศ์วิวัฒน์ หัวหน้าฝ่ายบริหารทั่วไป

3) นำนักเรียนที่มีผลตรวจ ATK เป็นบวกเข้าห้องกักตัวนักเรียน (Quarantine Room) โดยครูที่ได้รับคำสั่งทำหน้าที่ในการเฝ้านักเรียนต้องปฏิบัติตามมาตรการป้องกันการแพร่ระบาด

ของโรคโควิด-19

- 4) ครูที่ทำหน้าที่ประสานงานแจ้งเจ้าหน้าที่ของโรงพยาบาลเมืองสมุทรปู้เจ้าฯ ที่รับผิดชอบ เพื่อให้เจ้าหน้าที่ของโรงพยาบาลเมืองสมุทรปู้เจ้าฯ มารับนักเรียนเพื่อไปตรวจหาเชื้อโควิด-19 โดยวิธี RT-PCR พร้อมทั้งรายงานให้ผู้อำนวยความสะดวกโรงเรียนรับทราบ และรายงานให้สำนักงานศึกษาธิการจังหวัดทราบ
- 5) นักเรียนที่ได้รับการตรวจ RT-PCR กรณีผลตรวจ **ATK เป็นบวก**
 - * RT-PCR เป็นบวก โรงพยาบาลเมืองสมุทรปู้เจ้าฯ รับการรักษา รักษาหาย กักตัว 14 วัน เข้าเรียนที่โรงเรียน
 - * RT-PCR เป็นลบ กักตัวที่ School Isolation หรือ Home Isolation เรียนออนไลน์ 14 วัน ครบ 14 วัน ไม่มีอาการเสี่ยง เข้าเรียนที่โรงเรียน
- 6) นักเรียนที่มีประวัติเสี่ยงใกล้ผู้ติดเชื้อโควิด-19 ผลตรวจ ATK เป็นลบ
 - * School Isolation ดูแลโดยครูที่ประจำห้อง Quarantine Room ครบ 14 วัน ไม่มีอาการเสี่ยง เข้าเรียนที่โรงเรียน
 - * Home Isolation ดูแลโดยผู้ปกครองที่บ้าน ครบ 14 วัน เรียนออนไลน์ 14 วัน ไม่มีอาการเสี่ยง เข้าเรียนที่โรงเรียน
- 7) สรุปผลการดำเนินงานและรายงานให้สำนักงานศึกษาธิการจังหวัดสมุทรปราการทราบ